

## UNIVERSIDADE FEDERAL DO PARA/PA

**Estudo Técnico Preliminar 49/2024****1. Informações Básicas**

Número do processo: 23073.019169/2024-61

**2. Descrição da necessidade**

Descrição da necessidade da contratação, considerado o problema a ser resolvido sob a perspectiva do interesse público. (Inciso I do § 1º do art. 18 da Lei 14.133/2021). A Diretoria de Segurança da Prefeitura da UFPA, no uso de suas atribuições, e em atendimento art. 3º, XI, do Decreto Federal 10.024, de 20 de setembro de 2019 e a Instrução Normativa Nº 5/2017 -SEGES/MPDG e suas alterações, realiza este Estudo Técnico Preliminar, para fins de análise da viabilidade da contratação futura de empresa especializada na prestação de serviços continuados de **AGENTES DE PORTARIA** a fim de atender as necessidades dos campi da Universidade Federal do Pará, na capital e demais municípios, realizando o levantamento dos elementos e informações que irão compor o Termo de Referência.

O presente estudo visa analisar a viabilidade técnica de realização de licitação, na modalidade pregão eletrônico, para contratação futura de empresa especializada na prestação de serviços continuados de porteiro a fim de atender as demandas formuladas pelos *campi*, situados em Belém e demais municípios do Estado do Pará.

O estudo também levou em consideração as contratações relacionadas ao objeto em questão promovidas nos exercícios anteriores, a fim de extrair informações concisas para elaboração do Termo de Referência Final. Justifica-se em função da necessidade de controle de acesso para garantir a integridade e segurança do patrimônio público (instalações, equipamentos, acervo documental e etc.) bem como de servidores, alunos, colaboradores e comunidade em geral nas áreas e prédios da instituição, evitando ocorrências relacionadas a depredação, violação, evasão, apropriação indébita e outras ações que redundem em qualquer tipo de dano.

A contratação dos serviços de portaria são essenciais e tem por finalidade o controle de acesso e fluxo de pessoas diuturnamente através de postos de porteiro, resguardando o patrimônio público, suas instalações, bem como o controle de movimentação de pessoas e veículos nas áreas da UFPA protegendo-os contra intrusão, furtos, depredação, violação, evasão, apropriação indébita e outras ações que causem dano ao patrimônio e para assegurar a integridade física, de toda a comunidade nas áreas da UFPA.

As atividades desenvolvidas pela UFPA são atividades de ensino, pesquisa e extensão e administrativas inerentes ao funcionamento da Instituição, além do atendimento ao público externo que utilizam os serviços das instituições bancárias, restaurantes e dos eventos. Devido ao rol de atividades desenvolvidas ressalta-se a importância de que todas as áreas da Universidade na capital e interior do estado sejam resguardadas com controle de acesso e fluxo de pessoas, materiais e equipamentos com prestação de serviços por uma empresa especializada.

segundo Coordenadoria de Planejamento da Força de Trabalho/DIPLAD/PROGEP da UFPA os cargos de agente de portaria, que compõe a classe C, encontrasse com status extinto(<https://www.progep.ufpa.br/progep/quadro-de-referencia.html>). Dessa forma, a necessidade da contratação do objeto em questão.

A presente licitação está de acordo com o PDI 2016-2025 da UFPA, alinhada ao objetivo estratégico na perspectiva de infraestrutura e TI, disponível em: <https://pdi.ufpa.br/pdis-anteriores/pdi-2016-2025>.

A presente contratação obedece o que trata as regras internas de competência segundo art.3 da Portaria ME n. 7.828, de 2022

Os termos da licitação estão adequados ao Plano de Logística Sustentável da UFPA - ([https://proad.ufpa.br/documentos/dcs/PLS\\_UFPA\\_2019\\_final\\_novo\\_APROVADO.pdf](https://proad.ufpa.br/documentos/dcs/PLS_UFPA_2019_final_novo_APROVADO.pdf))

### 3. Área requisitante

Área Requisitante	Responsável
PREFEITURA MULTICAMPI - Diretoria de Segurança	Eliezer Mendonça de Oliveira

### 4. Descrição dos Requisitos da Contratação

A contratação através da modalidade **Pregão Eletrônica**, possibilita à Administração contratar as empresas que apresentam todos os requisitos desejados, com menor preço global. Trata-se de contratação serviço terceirizado de agente de portaria, com dedicação exclusiva de mão de obra e com fornecimento de matérias, equipamentos para atender as necessidades da Universidade Federal do Pará. Sendo:

- O objeto da licitação tem a natureza de serviço comum de agente de portaria.
- Duração inicial do contrato de prestação de serviços de natureza continuada: A vigência inicial do contrato será de 12 (doze) meses, podendo ter a sua duração prorrogada por sucessivos períodos de 12 (doze) meses, nos termos do art. 106 da Lei nº 14.133/2021, observado o prazo mínimo de contratação da empresa, prorrogáveis por iguais e sucessivos períodos até o limite de 10( dez) anos, conforme autorizado dos artigos 107 da Lei 14.133 de 1º de abril de 2021, com vistas à obtenção de preços e condições mais vantajosas para a Administração. Além do atendimento aos requisitos de regularidade jurídica, fiscal, trabalhista e previdenciária e da qualificação econômica e financeira necessárias à contratação com a Administração pública federal, a empresa a ser contratada deverá comprovar ainda, qualificação técnica para o atendimento da necessidade da Contratante.
  - Os atestados de Capacidade técnica podem ser apresentados em nome da matriz ou da filial da empresa licitante.
  - O licitante deverá comprovar que tenha executado contrato (s) com o mínimo de 50% (cinquenta por cento) do número de postos de trabalho previstos em sua proposta. Comprovação que o **licitante possui experiência mínima de dois anos na**
- **execução de objeto semelhante ao da contratação;**

Cumprir com as exigências de reserva de cargos para pessoa com deficiência e para reabilitado da Previdência Social, previstas em lei e em outras normas específicas, conforme previsto no inciso IV, art. 63 da Lei 14.133 /2021.

Para cumprimento do Decreto nº 11.430/2023 do Governo Federal que tem como objetivo exigir em contratações públicas, o percentual mínimo de 8% (oito por cento) de mão obra constituída por mulheres vítimas de violência doméstica e de ações de equidade entre homens e mulheres no ambiente de trabalho como critério de desempate em licitações, no âmbito da Administração pública federal, conforme no **inciso I do § 9º do art. 25** e no **inciso III do caput do art. 60 da Lei nº 14.133, de 1º de abril de 2021**.

- O percentual mínimo deverá ser mantido durante toda a execução contratual.
- As vagas incluem mulheres trans, travestis e outras possibilidades de gênero feminino, conforme disposto no art. 5º da Lei 11.340, de 2006.

- As vagas deverão ser destinadas **prioritariamente** a mulheres pretas e pardas, observada a proporção de pessoas pretas e pardas na unidade da federação onde ocorrer a prestação do serviço, de acordo com o último censo demográfico do Instituto Brasileiro de Geografia e Estatística (IBGE);

Fornecer uniformes: calças, camisas, sapato, crachá, cinto, meias;

Fornecer Equipamentos: prancheta, lanterna com bateria recarregável, livro de ocorrência, canetas e capa de chuva.

Fica vedada a participação de sociedades cooperativas, considerando que o objeto licitado exige a prestação de serviços com dedicação exclusiva de mão de obra, o que pressupõe a existência de vínculo de subordinação entre o trabalhador e a empresa contratada (nexo de pessoalidade e subordinação jurídica). Conforme entendimento consolidado no Acórdão 1.153/2012-TCU-Plenário e na Súmula 281 do TCU, a natureza dos serviços de agentes de portaria, com controle de jornada e postos fixos, é incompatível com o regime de cooperativismo, dada a impossibilidade de se estabelecer o vínculo de subordinação necessário para a fiscalização e gestão do contrato administrativo pela UFPA.

Os índices de habilitação que constam no TR foram escolhidos para garantir a exequibilidade sem ferir a concorrência

#### 11. Critérios e práticas de sustentabilidade:

- Considerando o fornecimento de equipamento como lanterna com bateria recarregável, o equipamento é importante para a continuação dos serviços e segurança do agente de portaria em caso de falta de energia, a empresa deverá seguir os critérios abaixo para o recolhimento e descarte correto do resíduo:
- Para a licitação em epígrafe, considerando as peculiaridades do objeto, foi consultado o **GUIA NACIONAL DE CONTRATAÇÕES SUSTENTÁVEIS – 5ª EDIÇÃO – JULH O/2022**, e foram encontradas as seguintes práticas e/ou critérios de sustentabilidade economicamente viáveis que deverão ser adotados neste procedimento licitatório:
- Além dos critérios de sustentabilidade eventualmente inseridos na descrição do objeto, devem ser atendidos os seguintes requisitos, que se baseiam no Guia Nacional de Contratações Sustentáveis:
- Política Nacional de Resíduos Sólidos - Decreto nº 10.936, de 12 de janeiro de 2022, que regulamenta a Lei nº 12.305, de 2 de agosto de 2010. Resolução CONAMA nº 401, de 04/11/2008 (Estabelece os limites máximos de chumbo, cádmio e mercúrio para pilhas e baterias comercializadas no território nacional e os critérios e padrões para o seu gerenciamento ambientalmente adequado, e dá outras providências.) Instrução Normativa IBAMA nº 08, de 03/09/2012 (Institui, para fabricantes nacionais e importadores, os procedimentos relativos ao controle do recebimento e da destinação final de pilhas e baterias ou produto que as incorporem.) Instrução Normativa IBAMA nº 08, de 03/09/2012 (Institui, para fabricantes nacionais e importadores, os procedimentos relativos ao controle do recebimento e da destinação final de pilhas e baterias ou produto que as incorporem.)
- As pilhas e baterias comercializadas no território nacional devem respeitar limites máximos de chumbo, cádmio e mercúrio admitidos para cada tipo de produto, conforme laudo físico-químico de composição elaborado por laboratório acreditado pelo INMETRO ou demais laboratórios admitidos pela Instrução Normativa IBAMA nº 08, de 03/09/2012.
- Não são permitidas formas inadequadas de destinação final de pilhas e baterias usadas, tais como: a) lançamento a céu aberto, tanto em áreas urbanas como rurais, ou em aterro não licenciado; b) queima a céu aberto ou incineração em instalações e equipamentos não licenciados; c) lançamento em corpos d'água,

praias, manguezais, pântanos, terrenos baldios, poços ou cacimbas, cavidades subterrâneas, redes de drenagem de águas pluviais, esgotos, ou redes de eletricidade ou telefone, mesmo que abandonadas, ou em áreas sujeitas à inundação as incorporem.

- Prever a destinação ambiental adequada das pilhas e baterias usadas ou inservíveis, segundo disposto na Resolução CONAMA nº 257, de 30 de junho de 1999;
- Atender naquilo que couber práticas de sustentabilidade previstas no Decreto 7.746/127.
- A presente licitação está de acordo com o PDI 2016-2025 da UFPA, alinhada ao objetivo estratégico na perspectiva de infraestrutura e TI, disponível em: <https://pdi.ufpa.br/pdis-antiores/pdi-2016-2025>.
- A presente contratação obedece o que trata as regras internas de competência segundo art.3 da Portaria ME n. 7.828, de 2022.

## 5. Levantamento de Mercado

5.1 O agente de portaria desempenha uma série de funções importantes para a segurança, manutenção e operação eficiente do estabelecimento, atualmente no mercado, encontra-se portaria de forma remota ou serviços com mão de obra de agente de portaria (presencial). Há alguns anos, novas tecnologias entraram no mercado para trazer mais segurança e otimizar o dia a dia. O sistema de portaria remota funciona por meio de sistema eletrônico, onde o controle de entrada e saída de pessoas é realizado à distância através de uma central. A Universidade Federal do Pará por se tratar de órgão Multi Campi, além de possuir diversos prédios externos na Cidade de Belém, considerando especificidade de cada local, após o levantamento de mercado considerando as alternativas existentes atualmente, o serviço de mão de obra de agente de portaria é o que mais se adequa para atender as demandas desta IFES.

## 6. Descrição da solução como um todo

1. A contratação de pessoa jurídica para prestação de serviços continuados de agentes terceirizados – porteiros - postos de serviços, incluindo o fornecimento de uniformes, materiais e equipamentos visando atender às necessidades da Universidade Federal do Pará, situados em Belém e demais municípios do Estado do Pará se apresenta como a melhor solução para a execução deste objeto, considerando que esta metodologia oferece à Administração Pública maior segurança, confiabilidade, pelo menor preço, por ser possível contratar empresas com a devida liquidez, exequibilidade, capacidade técnica e legalidade, existindo várias empresas que atendem aos requisitos desejados nesta contratação.
2. Justifica-se em função da necessidade de controle de acesso para garantir a integridade e segurança do patrimônio público (instalações, equipamentos, acervo documental e etc.) bem como de servidores, alunos, colaboradores e comunidade em geral nas áreas e prédios da instituição, evitando ocorrências relacionadas a depredação, violação, evasão, apropriação indébita e outras ações que redundem em qualquer tipo de dano. Além da presença de um porteiro permite uma interação direta e imediata em caso de dúvidas ou problemas pontuais.
3. O estabelecimento do quantitativo de postos decorreu de avaliação da estrutura das edificações, localização das vias de acesso onde as unidades estão sediadas, público interno e externo, fluxo de pessoas, horário de funcionamento e outros. As informações foram prestadas através das unidades da Instituição, relatórios técnicos e registros de ocorrências, com a participação das unidades envolvidas na contratação.
4. **sobre vedação participação de consórcios**

A vedação à participação de empresas reunidas em consórcio justifica-se pela baixa complexidade técnica do objeto (serviços comuns de portaria) e pela ampla competitividade do mercado. A formação de consórcios é uma medida excepcional, voltada para objetos de vulto ou alta especialização que uma única

empresa não poderia suportar isoladamente. No presente caso, a permissão de consórcios poderia restringir a competitividade ao permitir que empresas de grande porte se unam, além de elevar a complexidade da gestão administrativa e da fiscalização contratual para a UFPA, sem que haja ganho técnico que justifique tal risco, em observância ao Art. 15 da Lei 14.133/2021.

### 7. Estimativa das Quantidades a serem Contratadas

- 1. O estabelecimento do quantitativo de postos decorreu de avaliação da estrutura das edificações, localização das vias de acesso onde as unidades estão sediadas, público interno e externo, fluxo de pessoas, horário de funcionamento e outros. As informações foram prestadas através das unidades da Instituição, relatórios técnicos e registros de ocorrências, com a participação das unidades envolvidas na contratação.
- 2. O levantamento dos **itens (55 postos de porteiro)** a serem contratados tem como base a pesquisa feita pela unidade técnica nas dependências da Instituição, relacionados ao quantitativo de áreas de acesso vulneráveis, fluxo de pessoas, horário de funcionamento, e demais especificidades relacionadas ao objeto a ser contratado, abrangendo ainda o histórico de ocorrências do período de 2008/2024, a fim de subsidiar a elaboração do TR.
- 3. A estimativa do **quantitativo de postos** de cada item foi realizado com base no histórico da contratação e das necessidades atuais da Instituição abrangendo prédios inaugurados e/ou adquiridos atualmente.
- 4. Considerando que a prestação do serviço não ocorrerá apenas na Região Metropolitana de Belém, mas também para o interior do Estado do Pará o presente estudo considerou as especificidades locais.

Municípios de abrangência	
Municípios de Abrangência	
	Abaetetuba
	Altamira
	Bragança
	Breves
	Belém
	Castanhal
	Capanema
	Cametá
	Salinópolis
	Soure
	Tucuruí

#### Localização e tipo de postos:

##### Campus Abaetetuba

- Portão de acesso (44h diurno / 44h noturno)

##### Campus Altamira

- Casa do Estudante (44h diurno / 44h noturno)

##### Campus Bragança

- Portão de acesso (44h diurno/ 44h noturno)
- Museu de História (44h diurno / 44h noturno)

##### Campus Belém Cidade Universitária Prof José da Silveira Netto:

- Portão de acesso I (44h diurno / 44h noturno)

- Portão de acesso II (44h diurno / 44h noturno)
- Portão de acesso III (44h diurno / 44h noturno)
- Portão de acesso IV (44h diurno / 44h noturno)
- Biblioteca central (44h diurno / 44h noturno)
- C. de convenções (44h diurno / 44h noturno)
- CEABIO (44h diurno / 44h noturno)
- Mirante do rio (44h diurno / 44h noturno)
- ICB (44h diurno / 44h noturno)
- PROAD (12x36 diurno)
- Odontologia (44h diurno / 44h noturno)
- Garagem (12x36 diurno)
- DAP (12x36 diurno)
- ICJ (44h diurno / 44h noturno)

### **Campus Belém – Prédios Externos:**

- PPPGARTE (12x36 diurno)
- Faculdade de Dança (12x36 diurno)
- N. Medicina tropical (12x36 diurno)
- Mercedários (12x36 diurno)
- NPI (12x36 diurno)
- ICA (12x36 diurno)
- Centro de memória (12x36 diurno)
- Museu (12x36 diurno)
- Teatro e dança (44h diurno / 44h noturno)
- Escola de Música (44h diurno / 44h noturno)

### **Campus Breves**

- Prédio Administrativo (12x36 diurno)

### **Campus Castanhal**

- Prédio Central (44h diurno / 44h noturno)

### **Campus Capanema**

- Portão de acesso Campus I (12x36 diurno)

### **Campus Cametá**

- Portão de acesso (12x36 diurno)

### **Campus Salinópolis**

- Casa de Cultura (44h diurno / 44h noturno)

### **Campus Soure**

- Portão de acesso (12x36 diurno)

### **Campus Tucuruí**

- Portão de acesso (44h diurno / 44h noturno)

POSTO	QUANTIDADE
12x36 Diurno	15
44h Diurno	20

44h Noturno	20
<b>TOTAL</b>	<b>55</b>

## **CONTRATAÇÃO DE POSTOS DE AGENTE DE PORTARIA**

### **RESUMO – QUANTITATIVO DE POSTOS**

#### **GRUPO I**

<b>TIPO DE SERVIÇO /POSTO</b>		<b>Qtd. Empregados por posto</b>	<b>Valor Unitário proposto por posto</b>	<b>Qtd. de postos</b>	<b>Valor total do serviço</b>
I.	<b>12x36 Todos os dias da semana das 07H às 19H</b>	<b>2</b>		<b>15</b>	
II.	<b>44:00 H DIURNO Seg à Sex das 07H às 15H e aos Sábados das 08H às 12H</b>	<b>1</b>		<b>20</b>	
III.	<b>44:00 H NOTURNO - Seg à Sex das 15H às 23H e aos Sábados das 12H às 16H</b>	<b>1</b>		<b>20</b>	
<b>TOTAL MENSAL DOS SERVIÇOS</b>				<b>55 POSTOS</b>	
<b>TOTAL ANUAL DO CONTRATO</b>				<b>55 POSTOS</b>	

## **8. Estimativa do Valor da Contratação**

**Valor (R\$):** 4.147.693,50

- A pesquisa de preços foi realizada com base na Instrução Normativa ME/SEGES nº 65, de 07 de julho de 2021, tendo em vista o disposto na Lei nº 14.133, de 1º de abril de 2021. O método adotado para a obtenção do preço estimado foi a média dos preços orçados para a contratação em conformidade com o art. 6º da IN 65/2021.
- A pesquisa de preços, para fins de determinação do preço estimado da contratação para 12 (doze) meses, foi realizada conforme parâmetros dispostos no art. 5º da IN 65/2021, foi realizada pesquisa de preços de contratações de serviço de porteiro realizadas nos últimos 12 meses de contratos de órgãos da administração, e com empresas de mercado.
- A opção por realizar a licitação em **LOTE único**, visa ainda aumentar o desconto oferecido pelas empresas licitantes devido a economia de escala, além de padronizar, facilitar e otimizar a gestão e monitoramento dos serviços prestados.
- O orçamento detalhado feito a partir das propostas das empresas privadas e da pesquisa por objetos similares na Administração Pública aproxima-se do valor real a ser praticado na contratação, tendo em vista

que o referido orçamento se baseia estritamente nos requisitos encaminhados aos possíveis licitantes, necessários à prestação dos serviços conforme estudo técnico realizado de acordo com as necessidades da UFPA relacionadas ao tipo e quantitativo de postos necessários a contratação, bem como os parâmetros exigidos pela legislação vigente. Nos valores apresentados pelas empresas estão incluídos, além do lucro, todas e quaisquer despesas de responsabilidade do Proponente que, direta ou indiretamente, decorram do fornecimento do objeto licitado.

5. Para compor a tabela da estimativa de preço, foram utilizados valores unitários dos postos 12h Diurno e 44h Diurno de contratações similares com a Administração pública, conforme demonstrado no Relatório de Pesquisa de Preços, no período da pesquisa houve dificuldade em encontrar contratos similares com o posto 44h noturno.

#### **QUADRO DE VALORES ESTIMADOS PARA CONTRATAÇÃO DE POSTOS DE AGENTE DE PORTARIA**

<b>Descrição</b>	<b>Unidade</b>	<b>QTD</b>	<b>Prazo meses</b>	<b>Média Preço Unitário</b>	<b>Valor Total Mensal estimado</b>	<b>Valor Total Anual estimado</b>
15 postos de 12x36 (diurno) Todos os dias da semana das 07H às 19H	POSTO	15	12	<b>R\$ 9.032,97</b>	R\$ 135.494,48	R\$ 1.625.933,70
20 postos de 44:00 H DIURNO Seg à Sex das 07H às 15H e aos Sábados das 08H às 12H	POSTO	20	12	<b>R\$ 4.902,81</b>	R\$ 98.056,20	R\$ 1.176.674,40
20 postos de 44:00 H NOTURNO - Seg à Sex das 15H às 23H e aos Sábados das 12H às 16H	POSTO	20	12	<b>R\$ 5.604,52</b>	R\$ 112.090,45	R\$ 1.345.085,40
					<b>R\$ 345.641,13</b>	<b>R\$ 4.147.693,50</b>

Dessa forma, o valor estimado para o contrato será **R\$ 4.147.693,50** (Quatro milhões cento e quarenta e sete mil seiscentos e noventa e três reais e cinquenta centavos) anual e **Mensal de R\$ 345.641,13** (Trezentos e e quarenta e cinco mil seiscentos e quarenta e um reais e treze centavos).

A metodologia usada para compor o preço está detalhada no anexo II deste ETP

## **9. Justificativa para o Parcelamento ou não da Solução**

9.1 Não haverá parcelamento da contratação por não se vislumbrar tecnicamente viável ou economicamente vantajoso, conforme preceito contido no art. 47, II da Lei nº 14.133/2021.

9.2 O parcelamento da solução é a regra devendo a licitação ser realizada por item, sempre que o objeto for divisível, desde que se verifique não haver prejuízo para o conjunto da solução ou perda de economia de escala, visando propiciar a ampla participação de licitantes, que embora não disponham de capacidade para execução da totalidade do objeto, possam fazê-lo com relação a itens ou unidades autônomas.



9.3 A contratação de postos de serviço de AGENTES DE PORTARIA deverá ser licitada de modo agrupado por itens correspondentes aos CAMPI. A motivação para o agrupamento decorre do óbice encontrado pela UFPA na imputação de responsabilidade e consequente ressarcimento de dano sofrido pela Instituição, caso a contratação ocorra de modo parcelado e os serviços sejam contratados separadamente. Ademais, a contratação nesses moldes assegura, concomitantemente:

- a) ser técnica e economicamente viável;
- b) que não haverá perda de escala

## **10. Contratações Correlatas e/ou Interdependentes**

10.1 Não há, necessidade de contratações correlatas e/ou interdependentes para a viabilidade e contratação desta demanda.

## **11. Alinhamento entre a Contratação e o Planejamento**

11.1 O objeto da contratação está previsto no Plano de Contratações Anual 2024, conforme detalhamento a seguir:

- I. ID PCA no PNCP: 34621748000-0-000001/2024;
- II. Data de publicação no PNCP: 19/05/2023;
- III. Identificador da Futura Contratação: 153063-235/2024.;

## **12. Benefícios a serem alcançados com a contratação**

1. Com a realização da licitação, na modalidade Pregão Eletrônico, objetiva-se obter uma maior eficiência e economicidade nas contratações públicas para a prestação dos serviços terceirizados de porteiro, considerando a economia de escala obtida com a participação do quantitativo abrangendo todos os *campi* da capital e interior do Estado do Pará. Desta forma, pode-se assegurar o melhor aproveitamento dos recursos materiais, humanos e financeiros.
2. A contratação de pessoa jurídica especializada na prestação de serviços continuados de porteiro para a Universidade Federal do Pará tem como resultado pretendido os motivos abaixo relacionados:
  - Prover os prédios e unidades da Instituição da prestação de serviços de controle de acesso suprimindo a deficiência do serviço prestados pelo cargo em extinção;
  - Prover a continuidade dos serviços prestados/em curso, objeto deste Estudo Técnico, para atender as necessidades de discentes, docentes, técnicos, colaboradores e comunidade em geral que frequentam e/ou trabalham nas unidades da Universidade, objetivando fornecer informações e resguardo durante suas atividades laborativas, acadêmicas e outras;
  - Prover as unidades de padronização de serviços.
  - Controle do acesso fluxo de pessoas e veículos

## **13. Providências a serem Adotadas**

1. O ambiente da Universidade Federal do Pará já se encontra adequado para que o serviço de portaria, ora pretendido, seja prestado de forma satisfatória, não havendo necessidade de modificações ou tomada de providências para que a solução a ser contratada surta seus efeitos.

2. Ademais, a Diretoria de Segurança vinculada a Prefeitura Multi Campi será responsável pelo acompanhamento do contrato administrativo oriundo da contratação pretendida e já conta com uma equipe de gestão e fiscalização de contratos.
3. Considerando que o acompanhamento do contrato proveniente dessa contratação não necessita de qualificação especial, além das que já são habitualmente desejáveis e esperadas dos servidores investidos nas funções de gestores e fiscais de contratos, não será necessária nenhuma capacitação específica, bastando que a equipe de fiscalização se mantenha sempre atualizada quanto às legislações que regem a matéria

## 14. Possíveis Impactos Ambientais

A empresa contratada deverá seguir a Política Nacional de Resíduos Sólidos - Decreto nº 10.936, de 12 de janeiro de 2022, que regulamenta a Lei nº 12.305, de 2 de agosto de 2010. Resolução CONAMA nº 401, de 04/11/2008, para recolhimento e descarte de lanternas e baterias, além de orientar os seus funcionários acerca do uso consciente de energia e água nos postos de serviços.

Diante das ações não haverá impacto ambiental.

## 15. Declaração de Viabilidade

Esta equipe de planejamento declara **viável** esta contratação.

### 15.1. Justificativa da Viabilidade

Desta forma, com base nos elementos citados nestes Estudo Preliminar, declara-se a contratação perfeitamente **viável**, exequível e benéfica à Universidade Federal do Pará.

## 16. Responsáveis

Todas as assinaturas eletrônicas seguem o horário oficial de Brasília e fundamentam-se no §3º do Art. 4º do [Decreto nº 10.543, de 13 de novembro de 2020](#).

**FRANCISCO JOSE PINHEIRO DA COSTA**

Membro da comissão de contratação

**EZEQUIEL MENDONCA DE OLIVEIRA**

Membro da comissão de contratação

**FRANCISCO RODRIGUES BOGA NETO**

Membro da comissão de contratação

**JOSE ZANAILTON ARAUJO DA SILVA**

Membro da comissão de contratação

## Lista de Anexos

Atenção: Apenas arquivos nos formatos ".pdf", ".txt", ".jpg", ".jpeg", ".gif" e ".png" enumerados abaixo são anexados diretamente a este documento.

- Anexo I - ANEXO I Locais de prestação de serviço.pdf (3.1 MB)
- Anexo II - cotação-resumido-17-2025.pdf (100.18 KB)



SERVIÇO PÚBLICO FEDERAL  
UNIVERSIDADE FEDERAL DO PARÁ  
PREFEITURA  
DIRETORIA DE SEGURANÇA

## ANEXO I

**CAMPUS BELÉM UFPA**  
**CIDADE UNIVERSITÁRIA PROFº JOSÉ DA SILVEIRA NETTO**

**ÁREA PÓRTICO I: 01 POSTO 44H DIURNO**

**01 POSTO 44H NOTURNO**



**ÁREA PÓRTICO II: 01 POSTO 44H DIURNO**

**01 POSTO 44H NOTURNO**



A área do Pórtico I e II Cidade Universitária está localizada no Bairro do Guamá, região de periferia com alto índice de criminalidade. Em razão disso faz-se necessário o máximo de controle no acesso de pessoas e veículos bem como o controle de saída de materiais nos portões da UFPA, necessitando da presença diária de porteiros trabalhando em conjunto com a vigilância da área.



SERVIÇO PÚBLICO FEDERAL  
UNIVERSIDADE FEDERAL DO PARÁ  
PREFEITURA  
DIRETORIA DE SEGURANÇA

**ÁREA TRANSPORTE: 01 POSTO 12x36 DIURNO - TODOS OS DIAS DA SEMANA DA  
SEMANA**



O Setor de Transportes localizado no Campus Básico da Cidade Universitária Prof. José da





**SERVIÇO PÚBLICO FEDERAL  
UNIVERSIDADE FEDERAL DO PARÁ  
PREFEITURA  
DIRETORIA DE SEGURANÇA**

Silveira Netto, compreende também a área do Setor de Carpintaria. Neste local encontram-se relevante quantitativo de veículos no local sendo esses todos os veículos oficiais da Instituição que se encontram em Belém possuindo no setor fluxo constante de entrada e saída de veículos. Além disso há um histórico de ocorrências de furtos no local, demonstrando a necessidade do controle de acesso eficiente.

**ÁREA MIRANTE DO RIO: 01 POSTO 44H DIURNO**

**01 POSTO 44H NOTURNO**



Prédio localizado no Campus Básico abrangendo o maior número de salas de aula com atividades de pesquisa e ensino com média de fluxo de 1000 pessoas/dia da comunidade universitária. O posto se faz necessário para resguardar o Pavimento Térreo, e a entrada de acesso do Prédio. Os Postos compreendem o período de 7h às 23h e trabalhará em conjunto com a vigilância na área.

**ÁREA BIBLIOTECA CENTRAL – 01 POSTO 44H DIURNO**

**01 POSTO 44H NOTURNO**





**SERVIÇO PÚBLICO FEDERAL  
UNIVERSIDADE FEDERAL DO PARÁ  
PREFEITURA  
DIRETORIA DE SEGURANÇA**

Prédio localizado no Campus Básico, a biblioteca universitária possui valioso acervo literário e grande fluxo de pessoas da comunidade universitária e sociedade em geral, utilizando diuturnamente o espaço para atividades de ensino e pesquisa.

**ÁREA CENTRO DE EVENTOS BENEDITO NUNES – 01 POSTO 44H DIURNO**

**01 POSTO 44H NOTURNO**



O Centro de Eventos Benedito Nunes localizado no Campus Básico as margens do Igarapé Tucunduba possui extensa agenda de eventos culturais e estudantis que ocorrem durante todo o ano sendo alguns semanais que atraem em média um público de 1000 mil pessoas por evento, no período diuturno 7h as 23h, dotado de instalações, equipamentos e recursos técnicos utilizados para a realização de congressos, seminários, solenidades,





**SERVIÇO PÚBLICO FEDERAL  
UNIVERSIDADE FEDERAL DO PARÁ  
PREFEITURA  
DIRETORIA DE SEGURANÇA**

formaturas, reuniões, dentre outros, sendo de extrema necessidade o controle de acesso no local.

**PRÓ REITORIA DE ADMINISTRAÇÃO – PROAD  
01 POSTO 12x36 DIURNO- TODOS OS DIAS DA SEMANA**



Localizado no Campus Belém na Avenida Tucunduba s/n no Bairro do Guamá as margens do Igarapé Tucunduba, no Prédio existe um fluxo considerável de pessoas com atividades relacionadas a área administrativa e financeira da Universidade com a presença constante servidores, alunos e colaboradores terceirizados. Pela vulnerabilidade da área e o resguardo do patrimônio e da comunidade torna-se necessário a instalação de 01 Posto 12x36 todos os dias para trabalhar no controle de acesso e resguardando da área diuturnamente juntamente com a equipe de vigilância.



**SERVIÇO PÚBLICO FEDERAL  
UNIVERSIDADE FEDERAL DO PARÁ  
PREFEITURA  
DIRETORIA DE SEGURANÇA**

**ÁREA INSTITUTO DE CIÊNCIAS BIOLÓGICAS /ICB – 01 POSTO 44H DIURNO  
01 POSTO 44H NOTURNO**



O prédio do ICB localizado no campus básico possui acervo inestimável de pesquisa e equipamento de valor expressivo, com grande fluxo de pessoas, em razão das atividades acadêmicas constantes e diuturnas realizadas no prédio e salas de aulas, necessitando da implantação do posto de porteiro para o controle de acesso e entrada e saída de materiais, em razão de ocorrências de assaltos e outros sinistros no local resguardando a circulação e o acesso de pessoas as salas de aulas e laboratórios.

**ÁREA DIRETORIA DE ALMOXARIFADO E PATRIMÔNIO /DAP –  
01 POSTO 12x36 DIURNO – TODOS OS DIAS DA SEMANA**





**SERVIÇO PÚBLICO FEDERAL  
UNIVERSIDADE FEDERAL DO PARÁ  
PREFEITURA  
DIRETORIA DE SEGURANÇA**



Prédio localizado no campus básico próximo ao pórtico II, com área dos fundos para barreira perimetral da Av. Perimetral com grande quantitativo de materiais e equipamentos contendo o almoxarifado da UFPA. Com ocorrências anteriores de arrombamento com furtos, faz-se necessário nesta área um Posto 12x36 diurno controlando a entrada e saída de materiais e pessoas.

**ÁREA PÓRTICO III: 01 POSTO 44H DIURNO**

**01 POSTO 44H NOTURNO**







**SERVIÇO PÚBLICO FEDERAL  
UNIVERSIDADE FEDERAL DO PARÁ  
PREFEITURA  
DIRETORIA DE SEGURANÇA**



A área do Pórtico III da Cidade Universitária está localizado no Bairro da Terra Firme, região de periferia com alto índice de criminalidade. Na área externa do Pórtico está localizado o Terminal de ônibus gerenciado pela SEMOB/Prefeitura de Belém, com enorme fluxo de pessoas e veículos com várias ocorrências de assalto a mão armada e arrastões. Em razão disso faz-se necessário o máximo de controle no acesso de pessoas e veículos bem como o controle de saída de materiais nos portões da UFPA no horário de funcionamento do campus 7h às 23h, necessitando da presença de porteiro trabalhando em conjunto com os postos de vigilância.

**ÁREA PÓRTICO IV: 01 POSTO 44H DIURNO  
01 POSTO 44H NOTURNO**





**SERVIÇO PÚBLICO FEDERAL  
UNIVERSIDADE FEDERAL DO PARÁ  
PREFEITURA  
DIRETORIA DE SEGURANÇA**



A área do Pórtico IV da Cidade Universitária está localizado no Bairro da Terra Firme, região de periferia com alto índice de criminalidade. Na área externa do Pórtico com enorme fluxo de pessoas e veículos para acesso ao hospital universitário, com várias ocorrências de assalto a mão armada e arrastões. Em razão disso faz-se necessário o máximo de controle no acesso de pessoas e veículos bem como o controle de saída de materiais nos portões da UFPA, no horário de funcionamento do campus 7h às 23h, necessitando da presença de porteiro trabalhando em conjunto com a vigilância.

**ÁREA INST.CIÊNCIAS JURÍDICAS/ICJ: 01 POSTO 44H DIURNO**

**01 POSTO 44H NOTURNO**







**SERVIÇO PÚBLICO FEDERAL  
UNIVERSIDADE FEDERAL DO PARÁ  
PREFEITURA  
DIRETORIA DE SEGURANÇA**



Prédios localizados às margens da Av Perimetral com acesso pelo Campus Profissional. Tendo atividades administrativas e acadêmicas diuturnamente com realização de audiências com o Tribunal de Pequenas Causas e Vara do Idoso para a comunidade externa, estando vulnerável a intrusões e ações delituosas, tendo a necessidade da implantação de um posto 12x36 diurno no local devido o fluxo relevante de pessoas no horário diurno.

**CENTRO DE ESTUDOS AVANÇADOS DA BIODIVERSIDADE -  
CEABIO**

**01 POSTO 44H DIURNO**

**01 POSTO 44H NOTURNO**





SERVIÇO PÚBLICO FEDERAL  
UNIVERSIDADE FEDERAL DO PARÁ  
PREFEITURA  
DIRETORIA DE SEGURANÇA

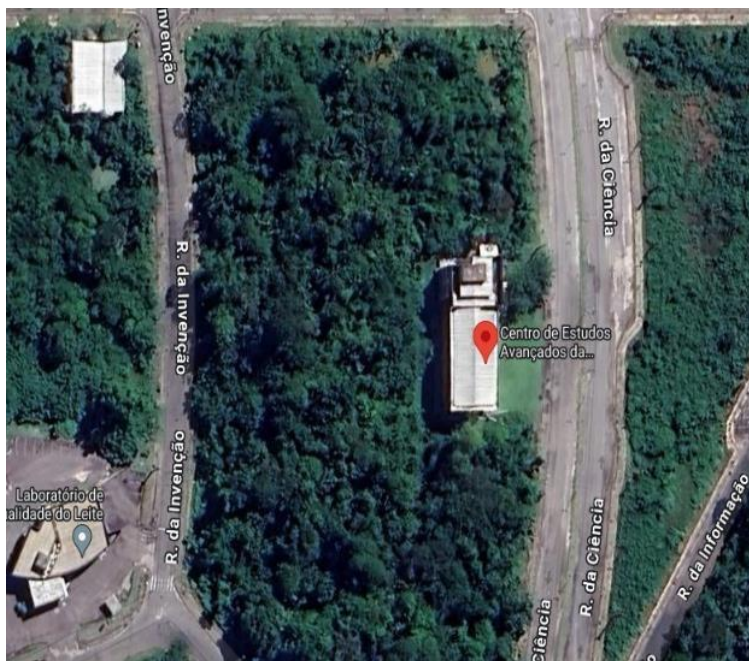

O prédio do CEABIO fica localizado no Parque de Ciência e Tecnologia do Guamá – PCT, é solado sendo cercado de mata, onde há atividades acadêmicas e de pesquisa, com equipamentos laboratoriais e administrativo. É um local vulnerável sendo de fácil acesso pelas barreiras perimetrais, com registros de ocorrências no local, havendo a necessidade de implantação de 01 Posto 44h diurno e 01 Posto 44h noturno.

**ÁREA ODONTOLOGIA/FARMÁCIA:  
01 POSTO 44H DIURNO DESARMADO  
01 POSTO 44H NOTURNO DESARMADO**

Área Laboratório Farmácia/Odontologia: Localizado no Setor de Saúde na Cidade Universitária Prof. José da Silveira Netto com atividades acadêmicas e serviços odontológicos e laboratoriais atendendo a comunidade externa. Cercado por área de mata ao fundo com ocorrências de arrombamento de prédios e danos ao patrimônio. A existência de posto no local no horário de funcionamento dos prédios de 7h às 23h é de extrema importância.







**SERVIÇO PÚBLICO FEDERAL  
UNIVERSIDADE FEDERAL DO PARÁ  
PREFEITURA  
DIRETORIA DE SEGURANÇA**



**CAMPUS BELÉM UFPA – PRÉDIOS EXTERNOS**

**ÁREA CENTRO DE MÉMORIA - 01 POSTO 12x36 DIURNO- TODOS OS DIAS  
DA SEMANA**







**SERVIÇO PÚBLICO FEDERAL  
UNIVERSIDADE FEDERAL DO PARÁ  
PREFEITURA  
DIRETORIA DE SEGURANÇA**

Prédio localizado em área externa da Cidade Universitária, o Centro de Memória localiza-se num bairro central da cidade na Trav. Rui Barbosa, nº 491 – Reduto. Neste local há um quantitativo expressivo de materiais e equipamentos. A presença de posto de portaria no horário diurno é indispensável haja vista a necessidade do controle de acesso de pessoas e materiais e as ocorrências de furtos e de assaltos com trocas de tiros no local.

**ÁREA INSTITUTO DE CIÊNCIAS DAS ARTES –**

**01 POSTO 12x36 DIURNO- TODOS OS DIAS DA SEMANA**

O Instituto localiza-se em área externa da Cidade Universitária Prof. José da Silveira Netto na Av. Presidente Vargas s/n – Praça da República no centro da cidade em uma praça pública. Neste local há quantidade relevante de materiais e equipamentos, ocorrem eventos culturais constantes com a presença de público necessitando de porteiro no período diurno para o controle do público. No período noturno possui posto de vigilância.





SERVIÇO PÚBLICO FEDERAL  
UNIVERSIDADE FEDERAL DO PARÁ  
PREFEITURA  
DIRETORIA DE SEGURANÇA



**ÁREA MUSEU DA UFPA - 01 POSTO 12x36 DIURNO- TODOS OS DIAS DA SEMANA**





**SERVIÇO PÚBLICO FEDERAL  
UNIVERSIDADE FEDERAL DO PARÁ  
PREFEITURA  
DIRETORIA DE SEGURANÇA**



O Museu da UFPA está localizado em área externa da Cidade Universitária Prof. José da Silveira Netto, na Av. Governador José Malcher, nº 1192 no Bairro de Nazaré. Neste local há constantes eventos de exposições com obras de artes de alto valor com uma presença de público considerável para o local especialmente nos finais de semana e no período diurno considerando está localizado em uma avenida de grande circulação e pelo acervo de valor inestimável que o local abriga, assim como, pelo fluxo de pessoas diuturnamente, torna-se de extrema necessidade um posto 12x36 no local.

**ÁREA ESCOLA DE TEATRO E DANÇA: 01 POSTO 44H DIURNO**

**01 POSTO 44H NOTURNO**







**SERVIÇO PÚBLICO FEDERAL  
UNIVERSIDADE FEDERAL DO PARÁ  
PREFEITURA  
DIRETORIA DE SEGURANÇA**

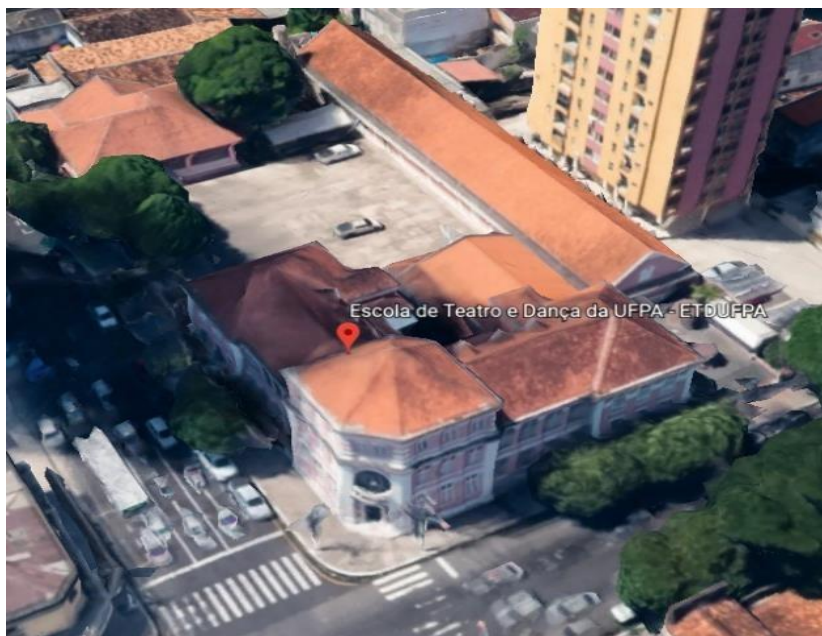

A Escola de Teatro e Dança está localizada em área externa da Cidade Universitária, na Trav. Dom Romualdo de Seixas, nº 820- Umarizal. Neste local há um complexo de prédios, além das atividades acadêmicas há eventos culturais como apresentações teatrais e musicais que se estendem pelo período noturno onde aglomeram-se um público considerável e em razão de ocorrências de tumulto e ocorrências de arrombamentos seguidos de furtos a necessidade dos postos diuturnamente realizando o controle de acesso com o reforço da vigilância devido os eventos culturais frequentes no local.

**ÁREA ESCOLA DE MÚSICA: 01 POSTO 44H DIURNO**

**01 POSTO 44H NOTURNO**





**SERVIÇO PÚBLICO FEDERAL  
UNIVERSIDADE FEDERAL DO PARÁ  
PREFEITURA  
DIRETORIA DE SEGURANÇA**



A Escola de Música da UFPA localiza-se em área externa da Cidade Universitária Prof. José da Silveira Netto na Av. Conselheiro Furtado, nº2007. Há a necessidade de Posto de Porteiro no local em razão das atividades acadêmicas e dos eventos musicais principalmente no período noturno com quantidade expressiva de equipamentos e instrumentos musicais de grande valor. Há deficiência de policiamento nestes locais, com ocorrências anteriores de furtos e arrombamentos tornando necessária a instalação de posto de porteiro para atuar em conjunto com a vigilância do local.

**ÁREA PPGARTE: 01 POSTO 12x36 DIURNO- TODOS OS DIAS DA SEMANA**

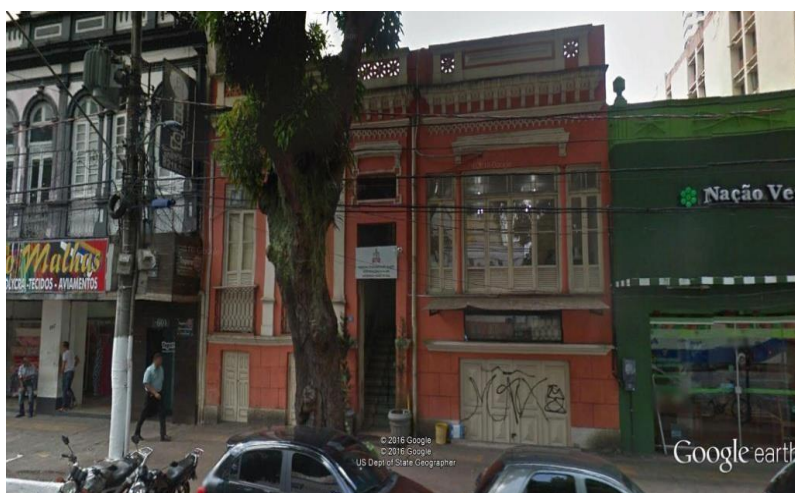



**SERVIÇO PÚBLICO FEDERAL  
UNIVERSIDADE FEDERAL DO PARÁ  
PREFEITURA  
DIRETORIA DE SEGURANÇA**



O Prédio de Pós Graduação de Artes em área externa da Cidade Universitária Prof. José da Silveira Netto está localizado na Av. Magalhães Barata no Bairro de São Bras. Há a necessidade de Posto de Porteiro no local em razão das atividades acadêmicas e do fluxo de pessoas necessitando do controle de acesso no local. No local existe quantidade relevante de equipamentos já tendo sido alvo de ocorrências de furtos e arrombamentos tornando-se necessário o posto de porteiro atuando em conjunto com a vigilância.

**FACULDADE DE DANÇA DA UFPA: 01 POSTO 12x36 DIURNO- TODOS OS  
DIAS DA SEMANA**







SERVIÇO PÚBLICO FEDERAL  
UNIVERSIDADE FEDERAL DO PARÁ  
PREFEITURA  
DIRETORIA DE SEGURANÇA



O Prédio localiza-se em área externa da Cidade Universitária Prof. José da Silveira Netto na Trav. Três de Maio, 1573 - São Brás. Neste local há quantidade relevante de materiais e equipamentos, onde ocorrem aulas da faculdade de dança e eventos culturais constantes com a presença de público necessitando de controle de acesso de pessoas e materiais para o resguardo do patrimônio e do público.

**ÁREA PRÉDIO DOS MERCEDÁRIOS: 01 POSTO 12x36 DIURNO- TODOS OS DIAS DA SEMANA**



O Prédio do Conjunto dos Mercedários localizado em área externa da Cidade Universitária Prof. José da Silveira Netto no Portão 1, Av. Boulevard. Castilhos França, s/n – Campina é ocupado pelo Laboratório de Conservação, Restauração e Reabilitação-LACORE/FAU da UFPA. Por ser uma área extensa com atividades diuturna e a presença de quantitativo relevante de materiais e equipamentos, devido a vulnerabilidade do local e o fluxo de pessoas principalmente no horário diurno, tem a necessidade de instalação de 1 Postos de Porteiro 12x36 no Portão Principal para maior controle de acesso e resguardo do local.



SERVIÇO PÚBLICO FEDERAL  
UNIVERSIDADE FEDERAL DO PARÁ  
PREFEITURA  
DIRETORIA DE SEGURANÇA

**NÚCLEO DE MEDICINA TROPICAL: 01 POSTO 12x36 DIURNO- TODOS OS DIAS DA SEMANA**



O Instituto localiza-se na Av. Generalíssimo Deodoro, nº 01 no Bairro do Umarizal em área externa da Cidade Universitária Prof. José da Silveira Netto tendo atividades acadêmicas diurnas e a prestação de serviços psicossocial atendendo a comunidade externa. Existe uma grande quantidade de equipamentos e materiais de alto valor e um grande fluxo de pessoas no local pelo período diurno, necessitando do controle de acesso de pessoas e materiais no período diurno atuando conjuntamente com a vigilância no local, ressaltando as ocorrências anteriores de assalto, arrombamentos seguidos de furtos.

**ÁREA ESCOLA DE APLICAÇÃO/NPI: 01 POSTO 12x36 DIURNO- TODOS OS DIA DA SEMANA**







**SERVIÇO PÚBLICO FEDERAL  
UNIVERSIDADE FEDERAL DO PARÁ  
PREFEITURA  
DIRETORIA DE SEGURANÇA**



A Escola de Aplicação localizada em área externa da Cidade Universitária Prof. José da Silveira Netto na Av. Perimetral nº 1000 no Bairro Terra Firme. Por ser uma escola com atividades diárias e a presença da comunidade externa no local incluindo alunos, professores e servidores, estando cercado por área de ocupação irregular (invasão) com registro de ocorrências de intrusões de meliantes seguido de arrombamento com subtração de patrimônio, faz-se necessário o controle de acesso do pórtico principal, haja vista o complexo de prédios, a extensão da escola, o fluxo de pessoas e a vulnerabilidade local atuando de forma conjunta com a vigilância

## **CAMPI DOS MUNICÍPIOS**

### **CAMPUS ABAETETUBA: 01 POSTO 44H DIURNO**

#### **01 POSTO 44H NOTURNO**



O campus da UFPA no município de Abaetetuba/PA está localizado na Rua Manoel de Abreu, s/n no Bairro Mutirão, tendo no seu entorno área de invasão com altos índices de ocorrência criminal. Sua área é parcialmente urbanizada possuindo extensa vegetação nativa. No



**SERVIÇO PÚBLICO FEDERAL  
UNIVERSIDADE FEDERAL DO PARÁ  
PREFEITURA  
DIRETORIA DE SEGURANÇA**

local há diversos prédios, onde são desempenhadas as atividades acadêmicas e administrativas concentrando um número grande da comunidade universitária e equipamentos. Em razão do fluxo de pessoas no campus, faz-se necessário a implantação de 01 Posto de Porteiro 44h diurno e 01 Posto 44h noturno no portão de acesso principal.

**CAMPUS ALTAMIRA - 01 POSTO 44H DIURNO**

**01 POSTO 44H NOTURNO**



O prédio da Casa do Estudante localizado na Travessa Pedro Gomes, s/n, Bairro Centro no município de Altamira, abriga cerca de 60 estudantes, com fluxo grande de pessoas no local com horários diversos necessitando do controle de acesso no local no horário de funcionamento do campus 7h às 23h.





SERVIÇO PÚBLICO FEDERAL  
UNIVERSIDADE FEDERAL DO PARÁ  
PREFEITURA  
DIRETORIA DE SEGURANÇA

**CAMPUS BRAGANÇA: 02 POSTOS 44H DIURNO  
02 POSTOS 44H NOTURNO**



Seu complexo de prédios, com laboratórios de pesquisa contendo inúmeros equipamentos laboratoriais, prédios em obras e com grande fluxo da comunidade universitária, fazendo-se necessária a implantação do 01 posto de porteiro 44h diurno e 01 posto porteiro 44h noturno no portal de acesso ao Campus de Bragança e 01 posto porteiro 44h diurno e 01 posto porteiro 44h noturno na área do prédio do Museu de História.



SERVIÇO PÚBLICO FEDERAL  
UNIVERSIDADE FEDERAL DO PARÁ  
PREFEITURA  
DIRETORIA DE SEGURANÇA

**CAMPUS BREVES: 01 POSTO 12x36 DIURNO- TODOS OS DIAS DA SEMANA**



O Campus de Breves está localizado em uma área cercada por vegetação nativa (mata). O local está sem construção de barreira perimetral (muros ou cercas) necessária para resguardar a área, com grande risco de invasão de terras, bem como, ação delituosa, possui grande fluxo de pessoas da comunidade acadêmica pelo período diurno necessitando de 1 posto de porteiro diurno realizando o controle de acesso no pórtico principal.





**SERVIÇO PÚBLICO FEDERAL  
UNIVERSIDADE FEDERAL DO PARÁ  
PREFEITURA  
DIRETORIA DE SEGURANÇA**

**CAMPUS CASTANHAL: 01 POSTO 44H DIURNO  
01 POSTO 44H NOTURNO**



O Campus I de Castanhal localizado na Av. dos Universitários, s/n - Bairro Jaderlândia, onde são realizadas as atividades acadêmicas e administrativas com grande fluxo de pessoas da comunidade acadêmica sendo de extrema necessidade a implantação de 01 Posto 44H diurno e 01 posto porteiro 44h noturno na área de entrada do prédio principal considerando o horário de maior fluxo da comunidade acadêmica e ocorrências de intrusões de meliantes no local.

**CAMPUS CAPANEMA: 01 POSTO 12x36 DIURNO- TODOS OS DIAS DA  
SEMANA**



Está localizado na Av Barão de Capanema nº 1201, com um pórtico principal de acesso ao campus, onde há atividades acadêmicas e de pesquisa, possuindo risco eminente de ação delituosa, por ser uma área vulnerável com vários registros de ocorrências no local, levando risco a comunidade local com fluxo relevante de pessoas e veículos no período diurno. Sendo necessária a cobertura de 01 Posto de Porteiro 12x36 diurno no portão de acesso principal.



**SERVIÇO PÚBLICO FEDERAL  
UNIVERSIDADE FEDERAL DO PARÁ  
PREFEITURA  
DIRETORIA DE SEGURANÇA**

**CAMPUS CAMETÁ: 01 POSTO 12x36 DIURNO- TODOS OS DIAS DA SEMANA**



O campus de Cametá possui um pórtico principal e está localizado na Trav. Padre Antonio Franco, nº 2617 no Bairro Matinha, sendo um local vulnerável, onde há atividades acadêmicas e um grande fluxo de pessoas da comunidade universitária. Considerando a extensão da área, prédios e registros de ocorrências anteriores se faz necessário a implantação de um posto 12x36 diurna de porteiro no horário de maior fluxo todos os dias da semana.

**CAMPUS SALINÓPOLIS – CASA DE CULTURA FONTE DO CARANÃ**

**01 POSTO 44H DIURNO**

**01 POSTO 44H NOTURNO**



A casa de cultura fonte do caranã fica localizada na Rua Caranã município de Salinópolis, a contratação dos serviços de agente de portaria justifica-se em face da necessidade de se garantir o controle de entrada e saída de pessoas, pois no local é realizados eventos acadêmicos e culturais, além de conter bibliotecas e auditórios, o trabalhando será em conjunto com a equipe de vigilância a fim de resguardar os equipamentos e assegurar a integridade física dos servidores, estudantes, colaboradores lotados na referida Unidade e visitantes.





SERVIÇO PÚBLICO FEDERAL  
UNIVERSIDADE FEDERAL DO PARÁ  
PREFEITURA  
DIRETORIA DE SEGURANÇA

**CAMPUS SOURE: 01 POSTO 12x36 DIURNO- TODOS OS DIAS DA SEMANA**



O campus de Soure localizado na Rua 13ª s/n – Bairro Umirizal possui pórtico de entrada principal com grande fluxo de pessoas, materiais e veículos, onde ocorrem atividades acadêmicas e de pesquisa. É um local com necessidade de 1 porteiro 12x36 diurna no horário de maior fluxo para realizar o controle de acesso em conjunto com a vigilância da área pelos históricos de ocorrências criminais no local.





**SERVIÇO PÚBLICO FEDERAL  
UNIVERSIDADE FEDERAL DO PARÁ  
PREFEITURA  
DIRETORIA DE SEGURANÇA**

**CAMPUS TUCURUÍ: 01 POSTO 44H DIURNO**

**01 POSTO 44H NOTURNO**



**Imagem aérea das instalações da administração do Campus**

O campus I de Tucuruí compreende um complexo de prédios com um pórtico principal, está localizado na Vila Permanente da Eletronorte onde é desempenhada atividades acadêmicas com pesquisa e extensão. Tem concentração de inúmeros patrimônios, com fluxo relevante de pessoas e veículos diuturnamente com histórico de ocorrências criminais, necessitando do controle de acesso de pessoas materiais e veículos através de 1 posto 44h diurno de porteiro e 1 posto 44h noturno de porteiro no pórtico principal do campus.

# Relatório de pesquisa de preço

## Relatório Resumido

### Informações básicas

Número da Pesquisa	UASG	Status	Editado por
17/2025	153063	Rascunho	JOSE ZANAILTON ARAUJO DA SILVA
Título: Pesquisa de Preço Serviços			
Observações:			
Total de itens cotados: 1		Valor total da pesquisa de preços: R\$ 5.898.585,0000	

### Itens cotados

Item: 1

Descrição do item	Unidade de Fornecimento	Quantidade
8729 - Prestação de serviços de portaria / recepção	POSTO	55
Consolidação dos preços cotados		
Menor Preço	Média	Mediana
R\$ 238,0000	R\$ 105.299,2448	R\$ 107.247,0000
Coeficiente de Variação: 63,7394%		
Desvio Padrão: 67.117,0844		
Maior Preço: R\$ 339.499,0000		
Método de cálculo adotado: Mediana		

Filtro Aplicado



Período: 12 Meses

Nº	Inciso	Nome	Quantidade	Unidade	Preço unitário	Data	Compõe
1	I	COMISSAO NACIONAL DE ENERGIA NUCLEAR - Compras.gov.br	2	POSTO	R\$ 123.397,0000	08/04/2025	Não
2	I	ESP-UNIV EST PAUL.JULIO MESQ. FILHO-UNESP - Compras.gov.br	1	POSTO	R\$ 146.986,0000	08/04/2025	Sim
3	I	ESP-UNIV EST PAUL.JULIO MESQ. FILHO-UNESP - Compras.gov.br	1	POSTO	R\$ 130.993,0000	08/04/2025	Sim
4	I	ESP-UNIV EST PAUL.JULIO MESQ. FILHO-UNESP - Compras.gov.br	1	POSTO	R\$ 146.986,0000	08/04/2025	Sim
5	I	ESP-UNIV EST PAUL.JULIO MESQ. FILHO-UNESP - Compras.gov.br	1	POSTO	R\$ 130.993,0000	08/04/2025	Sim
6	I	UFOB - UNIVERSIDADE FEDERAL DO OESTE DA BAHIA - Compras.gov.br	1	POSTO	R\$ 68.503,2000	04/04/2025	Sim
7	I	UFOB - UNIVERSIDADE FEDERAL DO OESTE DA BAHIA - Compras.gov.br	34	POSTO	R\$ 107.247,0000	04/04/2025	Sim
8	I	UFOB - UNIVERSIDADE FEDERAL DO OESTE DA BAHIA - Compras.gov.br	30	POSTO	R\$ 96.763,7000	04/04/2025	Sim
9	I	ESP-SECRETARIA DA SAUDE - Compras.gov.br	12	POSTO	R\$ 58.472,9000	03/04/2025	Não
10	I	INSTITUTO BRASILEIRO DE MUSEUS - Compras.gov.br	2	POSTO	R\$ 269.159,0000	03/04/2025	Não

11		MIN.DA GEST.E DA INOVACAO EM SERVICOS PUBLICO - Compras.gov.br	66 POSTO	R\$ 338.424,0000	03/04/2025	Não
12		ESTADO DO MARANHÃO - Compras. gov.br	1000 POSTO	R\$ 180,0000	01/04/2025	Não
i13		CONSELHO DE ARQT E URBANISMO DO BRASIL - Compras.gov.br	2 POSTO	R\$ 5.661,6200	24/03/2025	Sim
i14		INST.FED.DE EDUC.,CIENC.E TEC. DE SÃO PAULO - Compras.gov.br	1 POSTO	R\$ 118.796,0000	18/03/2025	Sim
i15		INST.FED.DE EDUC.,CIENC.E TEC. DE SÃO PAULO - Compras.gov.br	1 POSTO	R\$ 109.006,0000	18/03/2025	Sim
16		COLEGIO PEDRO II - Compras.gov.br	2 POSTO	R\$ 52.000,0000	18/03/2025	Não
17		ESTADO DE SANTA CATARINA - Compras.gov.br	12 POSTO	R\$ 4.000,0000	17/03/2025	Não
18		INST.FED.DE EDUC.,CIENC.E TEC. DA PARAIBA - Compras.gov.br	1 POSTO	R\$ 83.340,0000	17/03/2025	Sim
19		INST.FED.DE EDUC.,CIENC.E TEC. DA PARAIBA - Compras.gov.br	1 POSTO	R\$ 83.499,8000	17/03/2025	Sim
20		INST.FED.DE EDUC.,CIENC.E TEC. DA PARAIBA - Compras.gov.br	1 POSTO	R\$ 85.500,0000	17/03/2025	Sim
21		INST.FED.DE EDUC.,CIENC.E TEC. DA PARAIBA - Compras.gov.br	1 POSTO	R\$ 83.499,6000	17/03/2025	Sim
22		MINISTERIO PUBLICO DA UNIAO - Compras.gov.br	1 POSTO	R\$ 47.000,0000	14/03/2025	Sim
23		INST.FED.DE EDUC.,CIENC.E TEC. DE SÃO PAULO - Compras.gov.br	1 POSTO	R\$ 57.098,2000	14/03/2025	Sim
24		CONSELHO REGIONAL DE ENFERMAGEM DO AMAZONAS - Compras.gov.br	2 POSTO	R\$ 11.132,0000	14/03/2025	Não
25		CONSELHO DE ARQT E URBANISMO DO BRASIL - Compras.gov.br	2 POSTO	R\$ 59.863,1000	11/03/2025	Não
26		ESTADO DA PARAIBA - Compras.gov. br	211 POSTO	R\$ 3.355,4700	11/03/2025	Não
27		ESP-SECRETARIA DA SAUDE - Compras.gov.br	1 POSTO	R\$ 172.487,0000	10/03/2025	Não
28		ESTADO DA PARAIBA - Compras.gov. br	5 POSTO	R\$ 3.505,8800	10/03/2025	Não
29		ESTADO DA PARAIBA - Compras.gov. br	9 POSTO	R\$ 3.505,8800	10/03/2025	Não
30		ESTADO DA PARAIBA - Compras.gov. br	23 POSTO	R\$ 3.515,5800	10/03/2025	Não
31		ESTADO DA PARAIBA - Compras.gov. br	46 POSTO	R\$ 3.515,5800	10/03/2025	Não
32		ESTADO DA PARAIBA - Compras.gov. br	30 POSTO	R\$ 3.505,8800	10/03/2025	Não
33		ESTADO DA PARAIBA - Compras.gov. br	237 POSTO	R\$ 3.505,8800	10/03/2025	Não
34		ESTADO DA PARAIBA - Compras.gov. br	52 POSTO	R\$ 3.362,7200	10/03/2025	Não
35		CONSELHO REGIONAL DE ADMINISTRAÇÃO-MG - Compras.gov. br	1 POSTO	R\$ 285.737,0000	07/03/2025	Não
36		ESTADO DA PARAIBA - Compras.gov. br	356 POSTO	R\$ 3.340,6400	07/03/2025	Não
37		ESP-AG. REG. SERV. PUB. DO ESTADO DE SP. - Compras.gov.br	3 POSTO	R\$ 116.000,0000	27/02/2025	Não
38		ESTADO DO PARANA - Compras.gov.br	1 POSTO	R\$ 13.118,2000	24/02/2025	Não
39		ESTADO DO PARANA - Compras.gov.br	1 POSTO	R\$ 11.416,9000	24/02/2025	Não
40		FUND.INST.BRASILEIRO DE GEOG.E ESTATISTICA - Compras.gov.br	5 POSTO	R\$ 339.499,0000	21/02/2025	Sim
i41		ESP-CAIXA BENEFICENTE DA POLICIA MILITAR - Compras.gov.br	6 POSTO	R\$ 74.205,0000	20/02/2025	Sim
		ESTADO DO ESPIRITO SANTO -				



42	I	Compras.gov.br	60 POSTO	R\$ 4.200,0000	19/02/2025	Sim
43	I	ADVOCACIA-GERAL DA UNIAO AGU - Compras.gov.br	6 POSTO	R\$ 203.651,0000	18/02/2025	Sim
44	I	TRIBUNAL DE CONTAS DOS MUNIC. DO EST.DE GOIAS - Compras.gov.br	60 POSTO	R\$ 238,0000	14/02/2025	Sim
45	I	UNIVERSIDADE TECNOLOGICA FEDERAL DO PARANA - Compras.gov.br	4 POSTO	R\$ 88.735,2000	10/02/2025	Não
46	I	UNIVERSIDADE TECNOLOGICA FEDERAL DO PARANA - Compras.gov.br	1 POSTO	R\$ 153.069,0000	10/02/2025	Não
47	I	UNIVERSIDADE TECNOLOGICA FEDERAL DO PARANA - Compras.gov.br	1 POSTO	R\$ 130.082,0000	10/02/2025	Sim
48	I	UNIVERSIDADE TECNOLOGICA FEDERAL DO PARANA - Compras.gov.br	3 POSTO	R\$ 125.335,0000	10/02/2025	Sim
49	I	UNIVERSIDADE TECNOLOGICA FEDERAL DO PARANA - Compras.gov.br	6 POSTO	R\$ 131.217,0000	10/02/2025	Sim
50	I	UNIVERSIDADE TECNOLOGICA FEDERAL DO PARANA - Compras.gov.br	9 POSTO	R\$ 122.181,0000	10/02/2025	Sim

**Legenda:**  
 Compra ou item com evento alteração de situação após homologação.  
 Compra ou item sofreu atualização após homologação.

## Nota Técnica

Média de preços de Fornecedores x PNCP

VALORES RELATIVOS A ESTIMATIVAS POR POSTOS										
Item	Descrição	Proposta 1	Proposta 2	Proposta 3	Proposta 4	Proposta 5	PNCP 1	PNCP 2	PNCP 3	Média
		Por Posto	Por Posto	Por Posto	Por Posto	por posto	Por Posto	Por Posto	Por Posto	
01	15 postos de 12x36 (diurno) Todos os dias da semana das 07H às 19H	R\$ 17.537,29	R\$ 9.668,17	R\$ 9.930,83	R\$ 9.604,52	R\$ 11.357,8	R\$ 7.073,17	R\$ 4.179,97	R\$ 4.948,28	R\$ 8.991,75
02	20 postos de 44:00 H DIURNO Seg à Sex das 07H às 15H e aos Sábados das 08H às 12H	R\$ 8.685,64	R\$ 4.902,81	R\$ 5.499,35	R\$ 4.874,96	R\$ 5.821,57	R\$ 7.963,09	R\$ 5.761,20	R\$ 4.112,75	R\$ 5.971,40
03	20 postos de 44:00 H NOTURNO - Seg à Sex das 15H às 23H e aos Sábados	R\$ 9.181,76	R\$ 5.168,29	R\$ 5.772,39	R\$ 5.100,53	R\$ 6.104,55				R\$ 6.305,74

das 12H às 16H									
----------------	--	--	--	--	--	--	--	--	--

Conforme pesquisas feitas no PNCP que podem ser consultadas nos seguintes Links:

- <https://pncp.gov.br/app/editais/10784782000150/2025/4>
- <https://cnetmobile.estaleiro.serpro.gov.br/comprasnet-web/public/compras/acompanhamento-compra?compra=15856405900052024>
- <https://pncp.gov.br/app/atas/10918674000123/2024/33/1>
- <https://pncp.gov.br/app/contratos/00375114000116/2025/120>

Para o **ITEM 03** não foram encontrados no PNCP dados que fossem totalmente compatíveis com o objeto da instituição o que para esse quesito foi considerado apenas as propostas de fornecedores locais que conta com 05 amostras (propostas) que mandaram valores compatíveis com as especificações informadas pela UFPA via ofício, sendo essa possibilidade embasada com o disposto na INSTRUÇÃO NORMATIVA SEGES/ME Nº 65, DE 7 DE JULHO DE 2021:

- IV - pesquisa direta com, no mínimo, 3 (três) fornecedores, mediante solicitação formal de cotação, por meio de ofício ou e-mail, desde que seja apresentada justificativa da escolha desses fornecedores e que não tenham sido obtidos os orçamentos com mais de 6 (seis) meses de antecedência da data de divulgação do edital; ou

Com relação aos valores levantados no PNCP e pesquisa de preços de mercado local se optou por realizar a análise estatística dos valores obtidos. Assim os valores que ficaram aquém (inexequíveis) ou além (sobre preço) das medianas somada ao desvio padrão das amostras foram retirados do universo analisado e realizada novamente a análise com os valores restantes. Desta forma, o cálculo para obtenção dos valores de referencia para o pleito fica:

Tabela de detalhamento de sobrepreço e inexequível				
ITEM 01	R\$ 8.397,76	Média	R\$ 9.484,53	43,09% sobrepreço Inexeq
	R\$ 17.537,29	Mediana	R\$ 9.604,52	
	R\$ 9.930,83	Desvio Padrão	R\$ 4.087,14	
	R\$ 9.668,17	M+DP	R\$ 13.120,11	
	R\$ 7.073,17	M-DP	R\$ 4.945,82	
	R\$ 4.179,97		R\$ 9.032,97	
	R\$ 9.604,52			
		Média Final	R\$ 8.934,89	VALOR REF.
		Mediana Final	R\$ 9.032,97	
	R\$ 8.397,76	Média	R\$ 8.934,89	28,52% sobrepreço Inexeq
	R\$ 7.073,17	Desvio Padrão	R\$ 1.197,13	
	R\$ 9.930,83	M+DP	R\$ 10.230,10	
	R\$ 9.668,17	M-DP	R\$ 7.835,83	
	R\$ 9.604,52		R\$ 9.032,97	
	R\$ 8.685,64	Média	R\$ 5.971,40	28,52% sobrepreço Inexeq
	R\$ 4.902,81			
	R\$ 5.499,35	Desvio Padrão	R\$ 1.702,92	
	R\$ 7.963,09	M+DP	R\$ 7.202,27	
	R\$ 5.761,20	M-DP	R\$ 3.796,43	
	R\$ 4.112,75		R\$ 5.499,35	

ITEM 02	R\$ 4.874,96			
		Média Final	R\$ 5.030,21	VALOR REF.
		Mediana Final	R\$ 4.902,81	
	R\$ 4.112,75	Média	R\$ 5.030,21	
	R\$ 4.902,81	Desvio Padrão	R\$ 639,63	
	R\$ 4.874,96	M+DP	R\$ 5.542,44	
	R\$ 5.499,35	M-DP	R\$ 4.263,18	
	R\$ 5.761,20		R\$ 4.902,81	
ITEM 03	R\$ 9.181,76	Média	R\$ 6.365,08	
	R\$ 5.666,19			
	R\$ 5.772,39	Desvio Padrão	R\$ 1.615,58	25,38%
	R\$ 5.100,53	M+DP	R\$ 7.387,97	sobreprego
	R\$ 6.104,55	M-DP	R\$ 4.156,81	Inexeq
		Mediana	R\$ 5.772,39	
		Média Final	R\$ 5.604,52	
		Mediana Final	R\$ 5.719,29	VALOR REF.
	R\$ 0,00	Média	R\$ 5.604,52	
	R\$ 5.666,19	Desvio Padrão	R\$ 520,98	
	R\$ 4.874,96	M+DP	R\$ 6.125,51	
	R\$ 5.772,39	M-DP	R\$ 5.083,54	
	R\$ 6.104,55	Mediana	R\$ 5.719,29	

Com isso, segue o custo estimado do contrato conforme planilha abaixo, valores de fornecedores locais e dados do PNCP.

Estimativa de valor mensal e anual para a contratação

Descrição	Unidade	QTD	Prazo meses	Média Preço Unitário	Valor Total Mensal estimado	Valor Total Anual estimado
15 postos de 12x36 (diurno) Todos os dias da semana das 07H às 19H	POSTO	15	12	R\$ 9.032,97	R\$ 135.494,48	R\$ 1.625.933,70
20 postos de 44:00 H DIURNO Seg à Sex das 07H às 15H e aos Sábados das 08H às 12H	POSTO	20	12	R\$ 4.902,81	R\$ 98.056,20	R\$ 1.176.674,40
20 postos de 44:00 H NOTURNO - Seg à Sex das 15H às 23H e aos Sábados das 12H às 16H	POSTO	20	12	R\$ 5.604,52	R\$ 112.090,45	R\$ 1.345.085,40



					R\$ 345.641,13	R\$ 4.147.693,50
--	--	--	--	--	----------------	------------------

Dessa forma, o valor estimado para o contrato será **R\$ 4.147.693,50** (Quatro milhões cento e quarenta e sete mil seiscentos e noventa e três reais e cinquenta centavos) anual e **Mensal de R\$ 345.641,13** (Trezentos e e quarenta e cinco mil seiscentos e quarenta e um reais e treze centavos).

---

Relatório emitido em 25/04/2025 11:29

Memória de cálculo (Art.3º, inciso VII – IN SEGES/ME nº 65, de 7 de julho de 2021):

- Média: corresponde à soma dos valores das amostras que compõem a pesquisa, dividida pelo número de amostras que compõem a pesquisa.
- Mediana: medida de tendência central das amostras que compõem a pesquisa que corresponde ao valor central do conjunto de valores extraídos.
- Desvio Padrão: É a raiz quadrada da variância de X ou também conhecido como a raiz quadrada do valor médio entre  $(X-\mu)^2$ , onde  $\mu$  representa a média aritmética dos valores que compõem a pesquisa.

$$D = \sqrt{\frac{\sum_{i=1}^n (x - \mu)^2}{n}}$$

- Coeficiente de variação: É uma medida de dispersão calculada entre a divisão do desvio padrão e a média aritmética dos valores que compõem a pesquisa.

$$CV = \frac{D}{\mu}$$